



CONSEIL D'ÉTABLISSEMENT DU LUNDI 30 JUIN 2014

La séance commence à 18 heures.

Sont présents:

Le Chef d'établissement: Mr François Xavier Gabet
Le Directeur administratif et financier: Mr Tony O'Grady
Le Conseiller principal d'éducation: Mr Manuel Robin
Le Directeur des classes primaire: Mr David Gassian
Les représentants des personnels d'enseignement et d'éducation: Mme Aurélie Watts
Mr Rodrigue Barbosa
Mme le Noc
Le représentant des personnels administratifs & de service: Mr Patrice Negros
Les Représentants des parents d'élèves: Mme Juliette Jamin
Mme Catherine Rolland
Mme Nadine Cazaubieilh
La Représentante des élèves: Melle Juliana Mallows
Un Représentant du Comité de Gestion: Mme Camilla Zeyzloff
Mme Cécile de Toro Arias

Mr Laurent Batut est excusé.

Nomination de Mme Cazaubieilh comme secrétaire de séance côté parents.

Le Conseil d'établissement du 10 avril 2014 est déjà validé et affiché.

La séance est présidée par Mr Gabet en tant que chef d'établissement.

1. MOUVEMENT DES PERSONNELS : DEPARTS ET RECRUTEMENTS

Les mouvements des personnels du primaire, et du secondaire sont pour la rentrée de septembre 2014 les suivants :

PRIMAIRE

	DEPARTS	RECRUTES
CP ANGLAIS	Nathalie ALCOCK	Jordanna Urbanek
CE1 ANGLAIS	Anne O'SULLIVAN	Recrutement en cours
Décharge Lucie Moss	Nathalie MALOSSI	Emmanuelle DOUGE
CP FRANCAIS	M. Agnès OLDEWEME	Recrutement en cours

SECONDAIRE

ALLEMAND	Création pour débutants allemand	Camilla ZEYSSOLFF
ANGLAIS	Agnès GOUSSOT	Anne-Marie CARPENTIER
CDI	Catherine DIDRY	Julien CONAN
LETTRES MODERNES	Jean Michel VIAUD	Elise AWAIDA
	Christel BONVALET	Jean Michel VIAUD (poste résident)
MATHEMATIQUES	Complément décharge	Recrutement en cours pour 8 heures
	Elisabeth BLANCHET	Catherine GUINARD
	Christel HIPPERT	Recrutement en cours.
SVT	Dominique GUILLOUX	Jérémie BURGER
SPORTS	James RAMSAY	Michael BLAIN (contrat local)
	Sophie PHILLIPS	Wendy NEWMAN (contrat local)
	Michael HALL	Caroline BOYCE (contrat local)
SPORTS ASSISTANT	Création	Ahmed BOUFTAZA

VIE SCOLAIRE

ACCOMPAGNATEURS DOME	Création	Recrutement en cours
AED 1	Ahmed Boutafza	Recrutement en cours

CONGES MATERNITE/PATERNITE

ESPAGNOL	Sylvia ENRIQUEZ	Sandra GALEOTE ROMANO
	Djoher RAHMOUNI	Recrutement en cours
AED	Nicolas LAFFONT	Recrutement en cours

Résidents	Contrats locaux
-----------	-----------------

2. EVOLUTION DES EFFECTIFS DES ELEVES : ARRIVEES, DEPARTS, ORIENTATION POST CFBL

Elèves partant du CFBL au 02.07.2014:

Classes 2013.2014

AEFE monde: 18 (1)

AEFE Londres: 81 (2)

France: 34

UK: 22 (3)

Local étranger: 5

160

gs	cp	ce1	ce2	cm 1	cm 2	6	5	4	3
1	1	1	6		2	4	4	2	13

- (1) Abidjan: 1
 Bruxelles: 4
 Chicago: 4
 Dubaï: 2
 Frankfurt: 3
 Hong Kong: 2
 Los Angeles: 1
 Valencia (Esp): 1

gs	cp	ce1	ce2	cm 1	cm 2	6	5	4	3
					1				
1		1	1				1		
				1	1			2	
				1				1	
		1			1			1	
					1	1			
					1				
						1			

- (2) 13 élèves en section britannique du Lycée
 68 élèves en classe de seconde au Lycée

								13	
									68

- (3) Brookfield Primary: 1
 Camden school for girls: 2
 Davies Laing and Dick College: 1
 Francis Holland school: 1
 Haggerston school: 1
 Highgate school: 1
 Jcoss: 2
 London Oratory: 1
 North Bridge House: 2
 Parliament Hill school: 2
 St Anthony Hampstead: 1
 The Latymer school: 1
 Westminster Kingsway College: 1
 William Morris 6th Form college: 1
 A préciser: 4

				1					
					2				
									1
					1				
							1		
							1	1	
						1			
						1			
					2				
					2				
						1			
						1			
									1
									1
1	1					1	1		

Totaux par niveau (classes actuelles):

gs	cp	ce1	ce2	cm 1	cm 2	6	5	4	3
3	2	3	7	3	14	11	8	20	84

3. RAPPORT DU DIRECTEUR FINANCIER

Mr O'Grady annonce que les comptes seront validés le lendemain lors du Board Meeting. Il mentionne cependant certains chiffres:

En bref: Le budget 2013 était de £5.402.00.00

Les dépenses de £5,465,000.00

Le déficit opérationnel de £63,000.00

La subvention AEFE était de £80,000.00 (ouverture annexe, GSM, CDI, BCD. ...)

En 2014 : Même ordre de grandeur qu'en 2013 pour le déficit opérationnel de 2014.

Subvention 2014: £20,000 pour les équipements sportifs -

Les dépenses engagées sont les suivantes :

1/ pendant l'été: finir la salle de classe primaire (ESL : English as a Second Language), ravalement de la façade, etc... : £50,000.00 + £15,000.00 pour le ravalement.

2/ Aménagement : un revêtement « plastique » sera installé sur les murs exposés (cf : zones de passage à hauteur des jambes et cartables);

3/ Les travaux de la cour coté primaire seront pris sur le budget de l'Association des Parents d'Elèves : fin du travail commencé, construction d'un banc. Le tracé au sol est prévu le 3 juillet au matin

4. ENSEIGNEMENTS SECTION PRIMAIRE :

Les évaluations nationales de CM2 & CE1 sont présentées par David Gassian à l'aide des tableaux suivants :

CE1				
	FRANÇAIS		MATHÉMATIQUES	
	CFBL	FRANCE	CFBL	FRANCE
66% et plus de réussite	72%	48%	72%	50%
De 50% à 66% de réussite	13,5%	30%	20%	28%
De 33% à 50% de réussite	8%	15%	8%	12%
Moins de 33% de réussite	6,5%	7%	0%	10%

CM2				
	FRANÇAIS		MATHÉMATIQUES	
	CFBL	FRANCE	CFBL	FRANCE
66% et plus de réussite	47%	43%	66%	37%
De 50% à 66% de réussite	31%	30%	19%	32%
De 33% à 50% de réussite	17%	20%	13%	20%
Moins de 33% de réussite	5%	7%	2%	11%

CE1/2012-2013		
	FRANÇAIS	MATHÉMATIQUES
66% et plus de réussite	40%	68,5%
De 50% à 66% de réussite	28,5%	20%
De 33% à 50% de réussite	25%	11,5%
Moins de 33% de réussite	6,5%	0%

5. ENSEIGNEMENTS SECONDAIRE :

Section Internationale :

Une demande d'homologation de la section internationale a été faite en décembre 2013. Le dossier, validé par le SCAC, a été transmis aux services pédagogiques de l'AEFE qui lui ont attribué un avis très favorable avant d'être transmis à la DGESCO (Direction Générale de l'Enseignement Scolaire). Cette dernière n'a pas accordé l'homologation.

Les raisons ne sont pas connues.

CFBL continue cependant d'offrir à ses élèves deux parcours en langue : Un parcours « anglais renforcé » parfaitement semblable à un parcours « section internationale », et un parcours plurilingue.

L'offre pédagogique est conforme et continue.

Diplôme National du Brevet 17 et 18 juin 2014 :

84 élèves ont participé aux épreuves du Brevet parmi les 88 élèves de classe de 3^{ème}.

Un aménagement des épreuves a été demandé pour 4 élèves. (3 refus et un tiers temps accordé).

Demandes de maintien : 3 élèves sont maintenus en classe de 3^{ème} l'an prochain.

Certifications en langues :

	inscrits	A2	B1	B2	C1
Cambridge	20		6	11	3
DELE	1	1			
Goethe Instit	7	7			

Le DELF sera préparé l'an prochain pour les enfants qui rejoignent le système britannique.

Maths sans frontières :

88 classes de 6^{ème} participantes

30 classes de CM2 participantes.

33 équipes inter degrés cm2/6èmes

Les 2 équipes inter degrés CFBL ont remporté les 1^{ère} et 2^{ème} place.

Suivi des élèves de 3^{ème} 2012 2013 au lycée CDG :

1 L	4
1 ES	25
1 S	31
RDT	2
non connue	1
TOTAL	63

6. VIE SCOLAIRE :

- Evolution des absences des élèves :

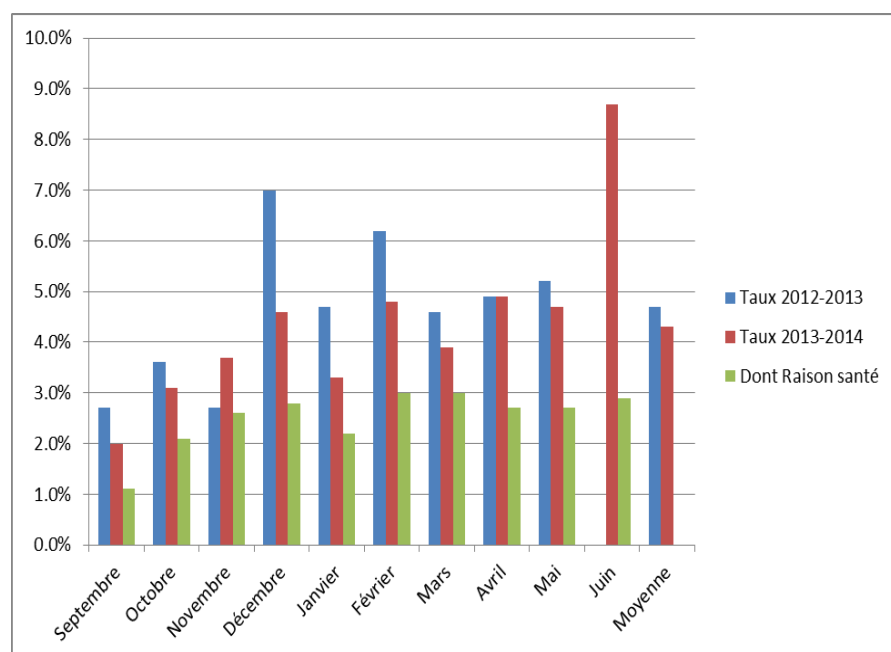

- Evolution des retards des élèves :

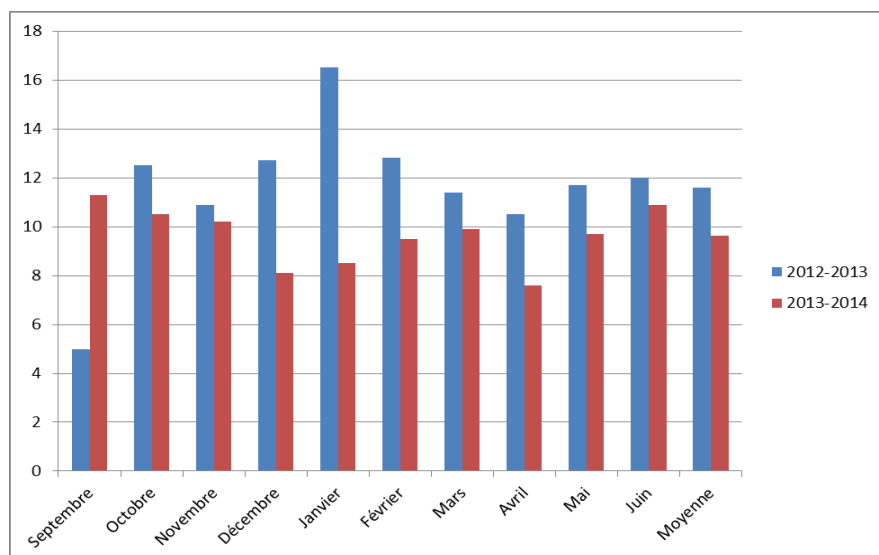

- Evolution du nombre d'heures de retenue :

De 274 heures en 2012 2013 à 230 heures en 2013 2014

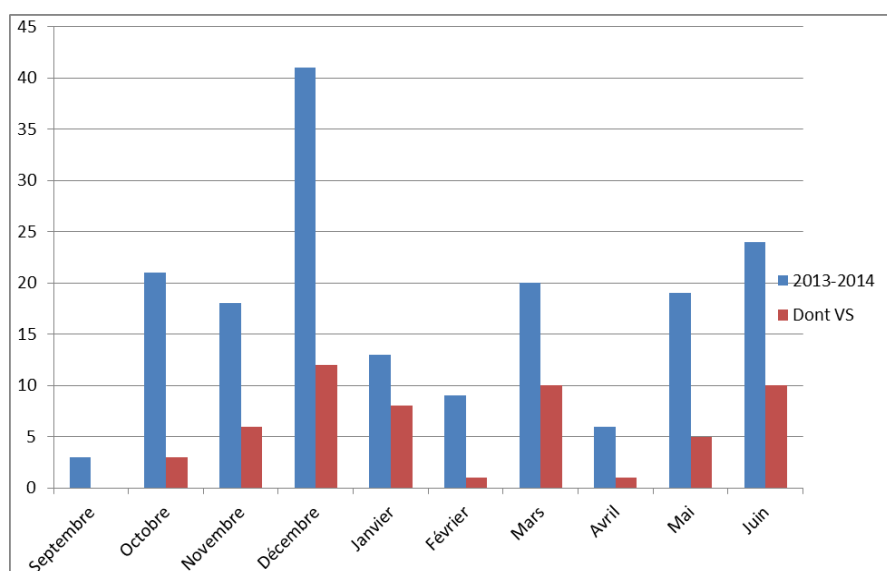

7. ECHANGES SCOLAIRES 2013-2014

- Au secondaire :

Echange CFBL / Lycée Français de Montevideo : Le responsable était Monsieur David Senen. 33 élèves Uruguayens ont été accueillis dans 30 familles du CFBL du 24 au 30 novembre 2013. 12 élèves du CFBL ont été accueillis dans 12 familles en Uruguay du 20 au 30 juin 2014

Echange CFBL / Lycée Français de Berlin : 22 élèves : Les professeurs responsables étaient Monsieur Rodrigue Barbosa et Madame Sabine Birch. 28 élèves de 3^{ème} berlinois ont été répartis dans 24 familles du CFBL du 13 au 17 mars. 22 élèves de 3^{ème} du CFBL ont été accueillis dans 22 familles Berlinoises du 26 juin au 2 juillet 2014.

- Au primaire :

La participation aux rencontres sportives au Maroc et l'échange avec l'école primaire Claude Bernard de Casablanca a été un vrai succès. Les responsables étaient Benjamin Ducuing et David Gassian. 25 élèves de CM1 ont été accueillis par 12 familles d'accueil. Le CFBL souhaiterait accueillir en retour en 2014.2015 des élèves de Casablanca. Se pose à eux le problème de visa.

8. VOYAGES SCOLAIRES PRIMAIRE 2013 2014 :

- Ecole du cirque de Lille du 14 au 17 Avril : Les responsables étaient Cerian Maraviglia, Nathalie Alcocq et Marie Agnès Oldewem. 46 élèves de CP ont participé à cet événement.
- Normandie : un voyage de visite des plages du débarquement a été organisé du 10 au 13 mars avec l'aide de Mr Andrew Roberts qui en était responsable. 58 élèves de CM2 y ont participé.

9. MISES A L'AVIS DU CONSEIL D'ETABLISSEMENT :

- Modifications au règlement intérieur :

- Les livres du Centre de Documentation et d'Information (CDI) (secondaire) et de la Bibliothèque Centre Documentaire (BCD) (primaire). Persiste le problème des ouvrages non rendus et des parents refusant de rembourser les ouvrages disparus.

Est évoqué la possibilité de modifier le Règlement Intérieur afin de prévoir la facturation du coût du livre perdu du CDI ou BCD ou du manuel scolaire égaré sur la facture des frais de scolarité de l'élève ou d'envisager un forfait à régler comme pénalité. Le Conseil a donné son accord sur la facturation d'une pénalité.

- L'utilisation du livret de correspondance en secondaire.
- Arrivée tardives des élèves

-Mise en place des journées d'intégration 6^{ème}

Journée d'intégration 6ème : Organiser la journée d'intégration à Mill on the Bru présuppose de connaître qui a la responsabilité des enfants pendant la journée? S'il s'agit du personnel CFBL : que feront les élèves non partis ? De plus qui gèrera les cours prévus parmi les accompagnants ?

Pourrait-on envisager une seule journée intégration plutôt que plusieurs jours ? Ce point sera à voir avec la nouvelle équipe de sport.

-Voyage du club de foot en Islande du 22 au 30 juillet 2014

Un Risk assessment complet avec le déroulé journalier précis de ce voyage est nécessaire. Mr Gabet est prêt à le valider avec ce document et annonce que tout voyage sera ainsi validé à l'avance l'an prochain.

La problématique concerne les voyages organisés hors temps scolaire au nom du CFBL. Pour ce voyage en particulier 42 élèves sont concernés. 8 membres du personnel du CFBL encadrent ce voyage. Comment anticiper des voyages hors du temps scolaire avec la responsabilité du CFBL (cf : CFBL Club) ?

La solution serait-elle de placer les Clubs sous la responsabilité d'une association sportive indépendante comme au Lycée ?

10. QUESTIONS DIVERSES :

Plus rien n'étant à délibérer, la séance est levée à vingt heures trente.

